

2016年9月2日

社会貢献・地域貢献活動支援 ご担当者様

100-8798

東京都千代田区霞が関1丁目3-2

日本郵便株式会社 総務部

年賀寄附金事務局

2017（平成29）年度年賀寄附金配分事業の公募について（お願い）

拝啓 時下ますますご清祥のことと拝察申し上げます。

平素は弊社年賀寄附金配分事業に格別のご高配を賜り、厚く御礼申し上げます。

弊社では毎年、寄附金付年賀葉書・年賀切手を発行しており、お預かりした寄附金（年賀寄附金）は、社会の発展に大きく貢献することを目的に、全国各地の社会貢献・地域貢献活動を行う多くの団体に配分しております。

このたび、2017（平成29）年度の配分団体を本年9月12日（月）から11月11日（金）を募集期間として公募することとなり、8月31日（水）に別添の内容により報道発表させていただきました。

お願いの趣旨ですが、配分申請を行う際には、弊社所定の配分申請書に加え、お年玉付郵便葉書等に関する法律施行令（昭和33年政令第279号）第2条第2項により、寄附金の寄附目的に係る事業を所管する大臣又は都道府県知事の意見書を添付することとされており、同意見書が申請時に必要な書類とされております。本事業へ配分申請しようとする団体から同意見書の作成依頼がありました際には、お手数をおかけして恐縮ではございますが、意見書の作成・交付についてご協力を賜りたく、お願い申し上げます。

なお、同意見書の様式には定めがありませんので、作成例のワードデータファイルを下記Webページに掲載しております。参考にいただければ幸いです。

また、年賀寄附金配分事業の公募ポスターも同封させていただきましたので、ポスターの掲示により周知いただくとともに、ホームページ等で寄附金・助成金の情報を取り扱っている場合は、年賀寄附金配分事業情報についてもご掲載いただきますよう、併せてお願い申し上げます。

その他、ご不明の点等ございましたら、日本郵便株式会社 年賀寄附金事務局（電話03-3504-4401）宛てご連絡ください。

敬具

年賀寄附金事務局 竹山、会田
電話 03-3504-4401 FAX03-3592-7620
<http://www.post.japanpost.jp/kifu>

報道関係者各位

2016年8月31日

日本郵便株式会社

2017（平成29）年度年賀寄附金配分団体の公募

日本郵便株式会社（東京都千代田区、代表取締役社長 横山 邦男）は、2017（平成29）年度年賀寄附金配分団体の公募を2016（平成28）年9月12日（月）から開始します。

寄附金付年賀葉書による年賀寄附金助成は、1949（昭和24）年に始まり、今年で68年目を迎え、この歴史を重ねる中で、日本固有の寄附文化に発展してきました。寄附金付年賀葉書は、戦後の社会経済の復興という時代背景の下で、国民の福祉の増進を図ることを目的として発行され、1949（昭和24）年にはお年玉付郵便葉書等に関する法律が制定されました。1991（平成3）年には寄附金付年賀切手も発行され、これまでに寄せられた寄附金による配分額の総額は約498億円に上ります。これまでに多くの寄附をお寄せいただいた皆さまの、心優しい温かいお力添えに心から感謝申し上げます。

お預かりしました寄附金は、総務大臣の認可を経て、法律で定められた10の事業を行う全国各地の多くの団体に配分され、地域及び社会の発展、環境保全に大きく貢献し、果たしてきた役割は非常に大きいと考えます。

また、2017（平成29）年度年賀寄附金の配分においては、4月に発生した熊本地震の復興を支援するため、従来の特例枠「東日本大震災の被災者救助・予防（復興）」を、「東日本大震災及び平成28年熊本地震の被災者救助・予防（復興）」とし、熊本地震関連事業を新たに特例枠の配分対象としています。

皆さまからのより多くの申請をお待ちしております。

1 配分助成事業

(1) 配分対象団体

次のアに掲げる法人であって、イの事業を行う団体が対象となります。

ア 一般枠：社会福祉法人、更生保護法人、一般社団法人、一般財団法人、公益社団法人、公益財団法人、特定非営利活動法人（NPO法人）

特別枠：営利を目的としない法人

イ 「お年玉付郵便葉書等に関する法律」（昭和24年法律第224号）に定められた10の事業

（ア）社会福祉の増進を目的とする事業

（イ）風水害、震災等非常災害による被災者の救助又はこれらの災害の予防を行う事業

（ウ）がん、結核、小児まひその他特殊な疾病の学術的研究、治療又は予防を行う事業

（エ）原子爆弾の被爆者に対する治療その他の援助を行う事業

（オ）交通事故の発生若しくは水難に際しての人命の応急的な救助又は交通事故の発生若しくは水難の防止を行う事業

（カ）文化財の保護を行う事業

（キ）青少年の健全な育成のための社会教育を行う事業

（ク）健康の保持増進を図るためにするスポーツの振興のための事業

（ケ）開発途上にある海外の地域からの留学生又は研修生の援護を行う事業

(コ) 地球環境の保全（本邦と本邦以外の地域にまたがって広範かつ大規模に生ずる環境の変化に係る環境の保全をいう。）を図るために行う事業

※ 特別枠の「東日本大震災及び平成28年熊本地震の被災者救助・予防（復興）」については、上記（イ）の事業のうち、特に「東日本大震災及び平成28年熊本地震による被災者の救助又はその予防（復興）を目的とする事業」を対象とします。

(2) 配分事業分野

配分事業は次の6つの分野とします。

ア 一般枠

(ア) 活動・一般プログラム

(イ) 活動・チャレンジプログラム

(ウ) 施設改修

(エ) 機器購入

(オ) 車両購入

イ 特別枠

東日本大震災及び平成28年熊本地震の被災者救助・予防（復興）

(3) 申請金額（上限）

申請金額の上限は、1件当たり500万円とし、活動・チャレンジプログラムについてのみ50万円とします。

2 配分申請の受付期間

2016（平成28）年9月12日（月）～同年11月11日（金）（当日消印有効）

3 配分申請要領・配分申請書

配分申請要領は、別紙をご覧ください。

また、配分申請書は、年賀寄附金ホームページ（<http://www.post.japanpost.jp/kifu/>）に掲載します（申請書は、配分事業分野ごとに6種類ありますので、いずれか1つを選択してください。）。

4 配分申請書類の送付先

100-8798 東京都千代田区霞が関1丁目3番2号
日本郵便株式会社 総務部内 年賀寄附金事務局

(参考)

別添：「2014（平成26）年度年賀寄附金配分事業の事例紹介」

以 上

【報道関係の方のお問合せ先】

日本郵便株式会社 経営企画部 広報室 報道担当

電話：（直 通）03-3504-9798

【お客さまのお問合せ先】

日本郵便株式会社 総務部内 年賀寄附金事務局

電話：（直 通）03-3504-4401

2014（平成26）年度年賀寄附金配分事業の事例紹介

1. 活動・一般プログラム

事例1-1	特定非営利活動法人 全国女性シェルターネット（東京都文京区）
事業名	DV・性暴力被害者支援員養成とスキルアップのための講座支援事業
事業種別	社会福祉の増進を目的とする事業
配分類	500万円
<p>【事業内容】</p> <p>DV・性暴力の深刻な実態が明らかになる中、NGO・NPO等のDV・性暴力被害者支援にかかわっているスタッフ、公的関係諸機関で相談支援業務に関わる職員、相談支援事業に関心のある一般市民等を対象に、基礎講座（3日間）及び実践講座（3日間）を、2期に分けて実施した。</p> <p>受講後のレポートによると、ほとんどの参加者が実践的スキルアップを実感している。また、それぞれの現場に戻ってからの学びなおしへの意欲が高く、受講者が獲得したものを持ち帰ることによる職場全体のスキルアップが期待できる。</p> <p>また、様々な支援現場から参加した受講者同士の連携が生まれ、支援ネットワークが強められた。</p> <p><講座の内容・実施状況等></p> <p>1 基礎コース：10月（43人受講）</p> <ul style="list-style-type: none"> ・DV・性暴力被害にかかわる支援理念 ・DV防止法と関係諸法律の概要 ・DV・性暴力被害者にかかわる社会支援 ・DV・性暴力被害者支援 ・性暴力の構造と被害実態 <p>2 実践コース：11月（50人受講）</p> <ul style="list-style-type: none"> ・性暴力救援センター・大阪実践報告 ・特別な配慮を必要とする人々への支援 ・DV・性暴力裁判事例と司法的課題 ・ケース検討 ・ワークショップ <p><参加者の声></p> <ul style="list-style-type: none"> ・全国から集まった同じ志の方々と、3日間業務に直結する学びを深められたことを大変嬉しく思った。 ・支援者としての責務、専門性の在り方を見直す機会となった。相談員としての原点にもどり、自分をメンテナンスした気持ちになった。 <p>【参考写真】</p> 	

事例 1-2	特定非営利活動法人 思いをつなぐ会（群馬県高崎市）
事業名	有事に子どもたちが自分で自分の身を守るための実践体験事業
事業種別	青少年の健全な育成のための社会教育を行う事業
配分額	290 万円

【事業内容】

子どもたちが一人である時に災害が起きてしまった際に、自分の身は自分で守れるようにするためには、子どものうちから防災体験を重ねておくことが重要であることから、いざという時に役立つ防災学習会を開催し、炊き出し、AED 実習、バケツリレーなどを行った。

50 体の人形を使用し、子どもが主体となって AED 講習と心臓マッサージの練習を行い、AED を使用することは怖くないということを経験してもらったり、障がいがある方と一緒に被災した場合に必要な対応の仕方を講演するなど、子どもたちにとって大変有意義な機会となった。

学習会の実施後、参加した人が同じ講師を招いて学習会を実施したり、地域の防災活動の参考にするための問合わせが多数あるなど、活動も広がりを見せた。

<実施状況>

○6 月と 10 月の 2 回実施

- ・ 6 月参加者：約 400 人（幼児・小学生 70 人、高校生・大学生 25 人、一般 275 人、ボランティア 30 人）
- ・ 10 月参加者：約 150 人（幼児・小学生 30 人、高校生・大学生 80 人、一般 20 人、ボランティア 20 人）

<主な内容>

- ・ AED 講習（6 月）、障がい者への対応に関する学習会（10 月）
- ・ 折りたたみヘルメット（6 月）、防災キット（10 月）の配布
- ・ パネルによる学習会 ・ 炊き出し体験（アルファ米試食を含む）
- ・ 子どもたちにもわかりやすい防災冊子の配布
- ・ バケツリレーゲーム、騎馬戦の応用、簡易担架づくり
- ・ 防災人形劇と防災紙芝居
- ・ 県の出前講座と起震車体験（6 月）
- ・ 子ども救急法（10 月）

<参加者の声>

- ・ 地域での炊き出し体験を予定していたのでとても参考になった。
- ・ 人形をつかって AED の体験ができたのでわかりやすかった。
- ・ 目の不自由な人が避難所でどんなことをしてほしいかわかってよかった。自分で考えていたことと違うこともあり驚いた。

【参考写真】

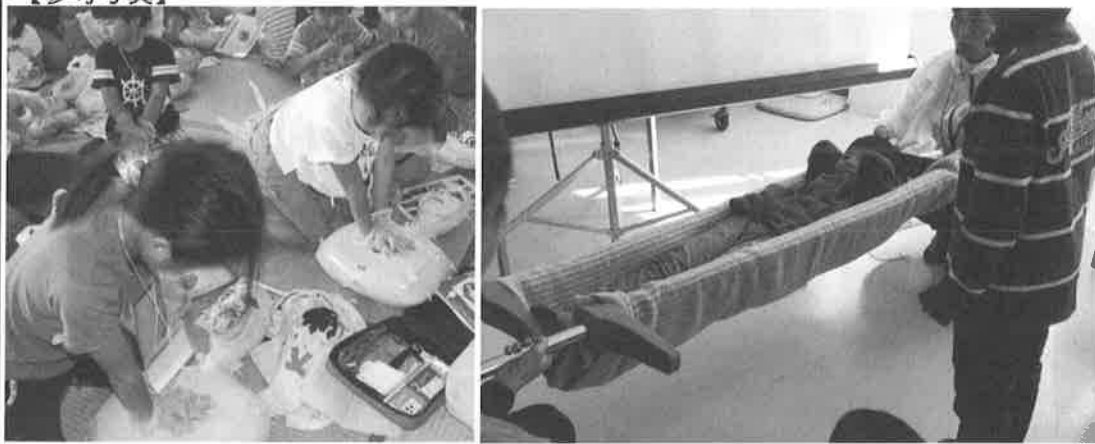

2. 活動・チャレンジプログラム



事例 2	特定非営利活動法人 おかやま多機能サポートネット（岡山県笠岡市）
事業名	高齢者等への安否確認を兼ねた配食事業
事業種別	社会福祉の増進を目的とする事業
配分額	30 万円
<p>【事業内容】</p> <p>認知症の発症や男性高齢者が独居となった際など、食事作りが課題となる。それらの方々は、外出も困難で、買い物にも出ずにひきこもりとなることがほとんどである。このことから、地域の安心、安全を見守るため、独居のお年寄りを訪問し、直接手渡して無事を確認してお弁当を手渡す、という安否確認を兼ねた配食事業を実施した。</p> <p><活動内容></p> <ul style="list-style-type: none"> ・通所介護事業の栄養士、調理師による調理を、午後、弁当パックに詰め、15 時 30 分以降に夕食として配達した。 ・必ず顔を見て、安否を確認の上、手渡した。 ・申込用紙には、調理形態や配達時間のほか、万一の時の連絡先も記入いただいた。 ・糖尿病、高血圧症等の病気や、好み、きざみなど、極力個人の事情に合わせた。 <p><活動実績></p> <ul style="list-style-type: none"> ・配食回数：155 回 ・のべ食数：1,637 食 ・対象人数：24 人 ・本年の新規者：10 人 ・本年の中止者：4 人（施設への入所等） <p>【参考写真】</p>	
	

3. 施設改修

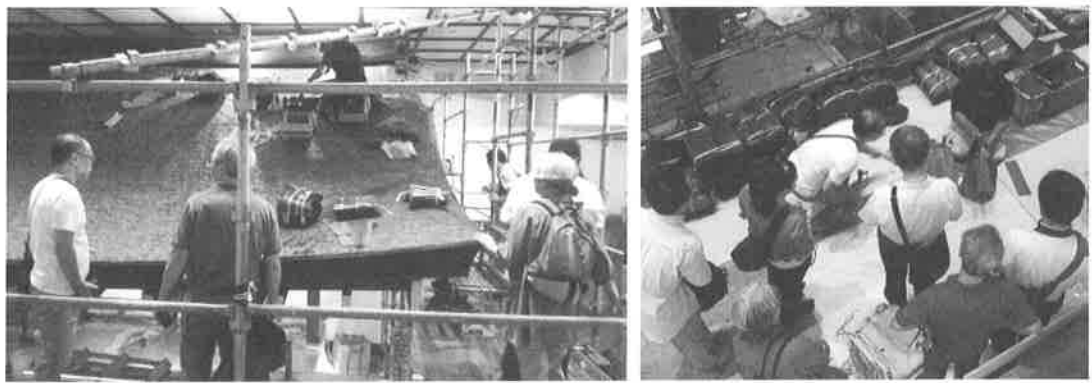
事例 3-1	社会福祉法人 ほっこり福祉会（大阪府貝塚市）
事業名	避難路確保のための造成工事及び舗装工事
事業種別	社会福祉の増進を目的とする事業
配分額	500 万円
<p>【事業内容】</p> <p>障がい者支援施設の災害時の避難経路を確保し、施設利用者にとって安全な施設とするとともに、災害時要援護者の避難場所として受入れ可能な施設とするための改修工事を実施。</p> <p>以前は、災害時にエレベーターが使用できないことを考慮すると、車椅子の避難が難しい状況だったが、2階多目的ホール及び1階から空地に至る避難経路の整備・舗装、崖崩れ防止のための擁壁設置により、施設全体の安全性を確保した。</p> <p>また、今回の工事により造成された空地について、夏祭りを実施するなど有効に活用している。</p>	
<p>【参考写真】</p> 	

事例 3-2	公益財団法人 山本能楽堂（大阪府大阪市）
事業名	国登録有形文化財・山本能楽堂の能舞台の檜皮葺改修事業
事業種別	文化財の保護を行う事業
配分額	500 万円
<p>【事業内容】</p> <p>65 年以上一度も補修されていなかった国登録文化財である山本能楽堂の能舞台の檜屋根改修（檜皮葺き替え）工事を実施。屋根の葺き替えにより、能楽堂の雰囲気が一変し、静謐な空間が創出された。</p> <p>工事の様子も一般に公開し、2 日間で 52 人が見学。工事後も、「檜皮葺き替え」という日本の貴重な伝統技術について、来場者にわかりやすく展示・公開している。</p> <ul style="list-style-type: none"> ・能楽堂の見学者が対前年比 50%以上増加 ・タイ首相夫人が訪れるなど、ユニークベニューとしても活用 	
<p>【参考写真】</p> 	

4. 機器購入

事例 4-1	社会福祉法人 心愛（大阪府枚方市）
事業名	障がい福祉サービス事業所心学塾作業所の焼菓子生産アップのための製造機器の増備事業
事業種別	社会福祉の増進を目的とする事業
配分額	400 万円
<p>【事業内容】</p> <p>障がい者の就労支援・工賃増加のため、独自のパイづくりを進める焼菓子工房の製造機器の増備を行った。</p> <p>上質なパイ・焼菓子の生産により、ふるさと小包「思いやりのギフト」に取り上げられたり、百貨店やインターネットを通じた受注が入るなどし、生産量を増加したことによって売上アップにつながった。</p> <ul style="list-style-type: none"> ・年間焼菓子売上額 : 約 900 万円（2013 年比：約 200 万円増） ・工賃（月） : 25,000 円（2013 年比：約 3,000 円増） ・利用者 : 15 人（2013 年比：3 人増） 	
<p>【参考写真】</p> <div style="display: flex; justify-content: space-around;">   </div>	

事例 4-2	社会福祉法人 鶴翔会（福島県会津美里町）
事業名	障がい者支援施設ゆきわり荘入浴介助の入浴リフト新規設置事業
事業種別	社会福祉の増進を目的とする事業
配分額	220 万円
<p>【事業内容】</p> <p>障がい者支援施設に入浴介助のための入浴リフトを新規設置した。重度の身体障がいがある方も、リフトに身をゆだね、安心して入浴を楽しむことが可能となり、施設生活の中での大きな楽しみである入浴を安心・安全な形で行えるようになった。</p> <p>また、介護職員の負担が軽減され、職員の怪我・離職防止、介護中の事故防止が図られるとともに、入浴時間の効率化につながった。</p> <ul style="list-style-type: none"> ・2名の重度身体障がい者を追加受入れ 	
<p>【参考写真】</p> 	

5. 車両購入

事例 5-1	社会福祉法人 すこう福祉会（長野県須坂市）
事業名	指定障がいサービス事業所「ワークハウスわらしべ」の豆腐製造部門における配達・販売用保冷車両の新規配備事業
事業種別	社会福祉の増進を目的とする事業
配分額	80 万円
<p>【事業内容】</p> <p>指定障がいサービス事業所の豆腐製造部門に配達・販売用保冷車両を新規に配備した。</p> <p>保冷車の導入により、鮮度の要求される商品（豆腐）のより一層の販路拡大に力を入れることが可能となった。製造能力は月産 2,000 丁のところ、従来は、夏場の月産を 1,200 丁程度に抑えていたが、1,500～1,600 丁に生産量を増やすことができた。</p> <p>豆腐製造部門の賃金合計は 2,022,190 円（2013 年度）→2,157,500 円（2014 年度）差額 135,370 円で約 6.7%の賃金アップにもつながった。</p>	
<p>【参考写真】</p> 	

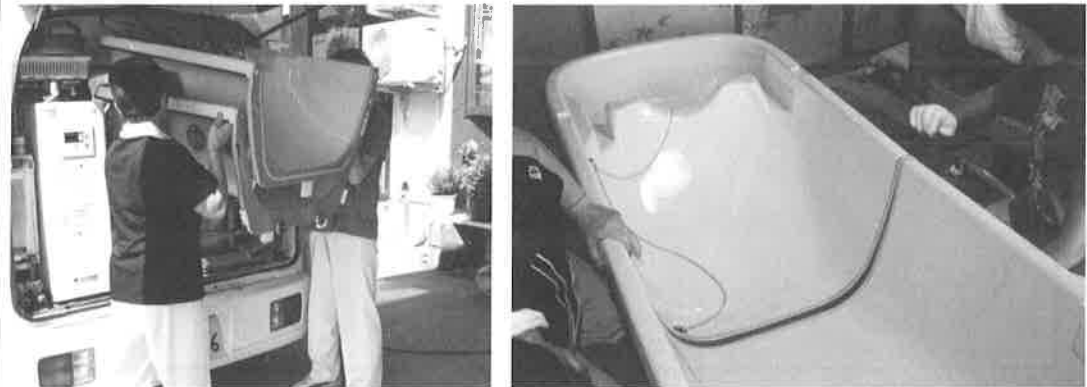
事例 5-2	社会福祉法人 平川市社会福祉協議会（青森県平川市）
事業名	訪問入浴介護サービス専用訪問入浴車両の更改事業
事業種別	社会福祉の増進を目的とする事業
配分額	164 万円
<p>【事業内容】</p> <p>住み慣れた地域や家庭で生活を送る高齢者・障がい者等の方々が、自宅や公衆浴場での入浴が困難な場合に、専用車両を用いた入浴介護サービスを提供しており、老朽化して故障が頻発している車両の更改事業を実施した。</p> <p>訪問入浴専用車両を更改したことにより、車両・搭載機器のトラブル等による予定変更がなくなり、利用者に対する利便性・安全性が向上し、安定してサービスを供給できるようになった。</p> <p>・高齢者・障がい者への訪問入浴介護を月あたり平均 75 回実施（前年比 41.5%増）</p>	
<p>【参考写真】</p> 	

6. 東日本大震災の被災者救助・予防（復興）

事例 6	特定非営利活動法人 ビーンズふくしま（福島県福島市）
事業名	避難している子どもの学習・生活環境整備と地域コミュニティ再生のための復興支援事業
事業種別	東日本大震災の被災者救助・予防（復興）
配分額	500 万円

【事業内容】

不自由な居住環境の中、長引く避難生活を送る福島県沿岸部地域の子どもへ、学習を軸として、遊びやレクリエーションも加えた支援を実施。子どもの帰宅後の居場所、学習や遊びの場を継続的に確保し、子どもが安心して活動できる環境を提供した。

1 帰宅後の学習支援・夏季休業中の学習支援

福島市及び二本松市の4つの仮設住宅で未就学児、小中学生を対象に（他の仮設住宅及び借上げ住宅からの参加も受入れ）、帰宅後の学習支援を実施。各仮設住宅でほぼ週2回、年間計232回実施。登録者は合計58名。

また、夏休みの宿題対策としての学習支援を各仮設住宅で4回実施するとともに、大学生と連携して学習に遊びを加えた活動を実施した。

2 保護者説明会等

支援活動の内容や子どもたちの様子を共有し、保護者・仮設住民と一緒に子どもをはぐくむ体制を作るため、保護者説明会を各仮設住宅で年4回実施し、学習支援だよりを月1回発行した。

3 レクリエーション

子ども、保護者、仮設住民が力を合わせて楽しみながら活動することにより、仮設住宅でのコミュニティづくりの土台を築くことを目的とし、いわき市への遠足、もちつき大会、一年間を振り返る会等のレクリエーションを実施した。

4 ボランティア研修会

問題を共有し、ボランティアの質・個人のスキル向上を図るため、活動内容のふりかえり、浪江町視察を行うなど、ボランティア研修会を3回実施し、のべ40名程度が参加した。

<子どものコメント「学習していてうれしかったこと」>

- ・勉強を分かりやすく教えてくれた。（多数）
- ・いろんな人たちと友達になった。
- ・友達と一緒に勉強できた。

【参考写真】



2017（平成 29）年度年賀寄附金 配分申請要領
— 社会貢献事業への配分金申請の公募 —

社会貢献事業に対する 2017（平成 29）年度年賀寄附金の配分団体を
次のとおり公募いたします。

申請受付期間：2016（平成 28）年 9 月 12 日（月）～同年 11 月 11 日（金）

（※締切日が昨年度と異なりますので、ご注意ください。）

1. 年賀寄附金について

年賀寄附金配分事業は、「お年玉付郵便葉書等に関する法律」（1949（昭和 24）年法律第 224 号）に基づいて、日本郵便株式会社がこれを行っており、「寄附金付お年玉付郵便葉書」（以下「寄附金付年賀葉書」という。）及び「寄附金付お年玉付郵便切手」（以下「寄附金付年賀切手」という。）の寄附金を、法律に定められている 10 の事業のいずれかの事業を行う団体に配分します。

寄附金付年賀葉書は、国民の福祉の増進を図ることを目的として、1949（昭和 24）年 12 月から、寄附金付年賀切手は、1991（平成 3）年から発行しています。

2. 申請可能事業

申請可能事業は、お年玉付郵便葉書等に関する法律に規定された 10 の事業のいずれかに該当し、かつ、申請法人の定款又は寄附行為に基づいて行う事業とします。

また、日本国内で実施される事業を対象とし、海外で実施される事業は除きます。

なお、海外活動を行う団体が国内で行う啓発事業等は、国内で行われる事業として対象とします。

表 1 お年玉付郵便葉書等に関する法律第 5 条第 2 項に規定された 10 の事業

1 社会福祉の増進を目的とする事業	6 文化財の保護を行う事業
2 風水害、震災等非常災害による被災者の救助又はこれらの災害の予防を行う事業	7 青少年の健全な育成のための社会教育を行う事業
3 がん、結核、小児まひその他特殊な疾病の学術的研究、治療又は予防を行う事業	8 健康の保持増進を図るためにするスポーツの振興のための事業
4 原子爆弾の被爆者に対する治療その他の援助を行う事業	9 開発途上にある海外の地域からの留学生又は研修生の援護を行う事業
5 交通事故の発生若しくは水難に際しての人命の応急的な救助又は交通事故の発生若しくは水難の防止を行う事業	10 地球環境の保全（本邦と本邦以外の地域にまたがって広範かつ大規模に生ずる環境の変化に係る環境の保全をいう。）を図るために行う事業

3. 年賀寄附金配分事業の分野

年賀寄附金配分事業は、下表の助成分野に分けて行います。

表 2 助成分野及び申請可能額

助成分野		申請可能額
一般枠	活動・一般プログラム 公益活動を行う団体の福祉・人材育成・普及啓発・イベント又は新規事業を支援	～500万円まで
	活動・チャレンジプログラム (*1) 公益活動を行う団体の福祉・人材育成・普及啓発・イベント又は新規事業を支援	～50万円まで
	施設改修 公益活動を行う団体の事業をより効率的・効果的に実施するために必要な施設の改修等を支援	～500万円まで
	機器購入 公益活動を行う団体の事業をより効率的・効果的に実施するために必要な車両以外の機器の購入を支援	
	車両購入 公益活動を行う団体の事業をより効率的・効果的に実施するために車両の購入を支援	
特別枠	東日本大震災及び平成 28 年熊本地震の被災者救助・予防（復興） (*2) (活動・施設・機器・車両の区分はありません)	～500万円まで

(*1) 活動・チャレンジプログラムは、新規事業の企画、調査、試行を経て継続事業運営に入っていくステップを支援することにより、社会に先駆的事业が育ち、配分の裾野が広がることを企図しています。そのため、毎年度の申請と審査を条件として 4 年間継続して配分を受けることが可能となっています。4 年間継続せずに単年度で完了することや、また、途中の年度から「活動・一般プログラム」としてより大きな事業を申請することも可能です（詳細は 6 (2) 「連続年配分の制限」を参照してください。）。

(*2) 特別枠の東日本大震災及び平成 28 年熊本地震の被災者救助・予防（復興）配分については、表 1 の 2 の事業のうち、特に東日本大震災及び平成 28 年熊本地震による被災者の救助又はその予防（復興）を目的とする事業を対象とします。

(*3) カーボンオフセット活動を含む事業については、一般枠の活動・一般プログラムで申請してください。その場合、表 1 の 10 の事業のうち 10 の事業となります。

4. 申請可能団体

申請可能団体は、下表に掲げる法人 (*4) であって、申請時直近の決算時において法人登記後 1 年以上が経過し、かつ、過去 1 年間に期間とする年度決算書が確定している法人とします。また、法令に定める事業報告書等の作成及び提出等、法令上法人として求められる義務を順守している必要があります。

(*4) 一般社団法人及び一般財団法人は、2014（平成 26）年度から、一般枠においても申請可能団体となっています。

表 3 申請可能団体

助成分野	申請可能団体
一般枠	社会福祉法人、更生保護法人、一般社団法人、一般財団法人、公益社団法人、公益財団法人及び特定非営利活動法人（NPO 法人）
特別枠	一般枠配分団体に加え、営利を目的としない法人（例：生協法人、学校法人等）

5. 対象となる経費

対象となる経費は、助成分野ごとに下表のとおりです。

表4 対象となる経費

助成分野	対 象 経 費
一般枠	
活動・一般 活動・チャレ レンジ	<ol style="list-style-type: none"> 活動経費は別冊「2017（平成 29）年度 年賀寄附金配分事業 活動分野配分対象経費基準」（以下「経費基準」といいます。）の範囲内とします。 経費基準に記載された配分対象外経費は、事業総額、申請額、自己資金額のいずれにも計上しないでください。
施設改修	<ol style="list-style-type: none"> 建物と外構が配分対象です。建物については、壁、窓、床、天井、屋根等の修復、間取りの変更工事、水周り工事及び耐震工事が配分対象です。また、外構工事は門、塀、柵、植栽、物置等の設置若しくは修復工事又は工事の伴う水泳プール、ビオトープ、園庭に固定する大型遊具、ツリーハウス等に関わる工事が配分対象です。 ※建物、土地と一体とみなされるものの設備の設置は「施設改修」となります。単体で取り外しや移動が容易にできるものの設備（照明器具、固定しない遊具等）については、その設置工事を含めて「機器購入」で申請してください。 自ら所有する施設又は公的施設を配分対象とします。借用施設の改修については、原則として、貸主と団体との間で、有償、無償を問わず、5年以上の長期貸与契約がなされており、かつ、2017年4月1日時点において残存契約期間が3年以上であるものを対象とします。なお、文化財の補修等の場合は、その限りではありません。
機器購入	<ol style="list-style-type: none"> 機器本体費用及び設置工事費用が配分対象です。 配備後、自ら所有するものとし、リース及びレンタルによる配備や中古品の購入は配分対象外です。
車両購入	<ol style="list-style-type: none"> 購入する車両は1台のみとし、車両本体価格及びその消費税を配分対象とします。付属品及びオプション品の購入費用並びに税金及び登録諸費用は配分対象外です。見積書及び事業完了時の領収書は、車両本体価格及びその消費税とそれら以外が分かるものを提出していただきます。 配備後、自ら所有するものとし、リース及びレンタルによる配備や中古品の購入は配分対象外です。
特別枠	
東日本大震災及び平成 28 年熊本地震の被災者救助・予防（復興）	<ol style="list-style-type: none"> 活動・施設・機器・車両の区分はありませんが、活動については、別冊の経費基準の範囲内としてください。 また、施設改修、機器購入、車両購入を含めて申請することができます。その場合、上記「施設改修」、「機器購入」、「車両購入」の対象経費を準用してください。

6. その他の条件

(1) 事業の期間

年賀寄附金を配分することが決定した日以降に実施し、2018（平成 30）年 3 月末日までに完了するものを対象とします。

(2) 連続年配分の制限

広く多くの団体に年賀寄附金を活用していただきたいとの観点から、活動・チャレンジプログラム及び東日本大震災及び平成 28 年熊本地震の被災者救助・予防（復興）を除いて 2 年連続して同一団体（法人）が配分を受けることはできません。前回配分を受けた分野により今回申請可能な分野が異なりますので、次表を確認してください。

表5 前回配分を受けた団体の今回申請可能な分野

前回（2016（平成28）年度） 配分を受けた分野		今回（2017（平成29）年度） 申請可能な分野
一般枠	活動・一般プログラム、施設改修、機器購入、車両購入	特別枠（東日本大震災及び平成28年熊本地震の被災者救助・予防（復興））
	活動・チャレンジプログラム（4年目）	特別枠（東日本大震災及び平成28年熊本地震の被災者救助・予防（復興））
	活動・チャレンジプログラム（1年目から3年目まで）	活動・チャレンジプログラムの継続申請の他、他の一般枠（活動・一般プログラム、施設改修、機器購入、車両購入）及び特別枠（東日本大震災及び平成28年熊本地震の被災者救助・予防（復興））
特別枠	東日本大震災及び平成28年熊本地震の被災者救助・予防（復興）	一般枠全て（活動・一般プログラム、活動・チャレンジプログラム、施設改修、機器購入、車両購入）及び特別枠（東日本大震災及び平成28年熊本地震の被災者救助・予防（復興））

(3) 反社会的勢力の排除

ア 申請団体は、自己若しくは自己の役員等（役員、実質的に経営権を有する者、代理人、使用人その他の職員をいう。以下同じ。）又は自己の委託先（委託が数次にわたるときは、その全てを含む。下記イ及びウにおいて同じ。）若しくはその役員等が次の各項目のいずれにも該当しないことを2017（平成29）年度年賀寄附金配分申請書の該当箇所にて表明し、かつ将来にわたっても該当しないことを確約していただきます。

- (ア) 暴力団、暴力団員、暴力団員でなくなったときから5年を経過しない者、暴力団準構成員、暴力団関係企業、総会屋等、社会運動等標ぼうゴロ、特殊知能暴力集団等、その他これらに準ずる者（以下「暴力団等」という。）であること。
- (イ) 暴力団等が経営を支配していると認められる関係を有すること。
- (ウ) 暴力団等が経営に実質的に関与していると認められる関係を有すること。
- (エ) 自己若しくは第三者の不正の利益を図る目的又は第三者に損害を加える目的をもってするなど、不当に暴力団等を利用していると認められる関係を有すること。
- (オ) 暴力団等に対して資金等を提供し、又は便宜を供与するなどの関与をしていると認められる関係を有すること。
- (カ) 暴力団等と社会的に非難されるべき関係を有すること。

【前記（ア）における用語の定義】

- 1 暴力団：その団体の構成員（その団体の構成団体の構成員を含む。が集団的に又は常習的に暴力的不法行為等を行うことを助長するおそれがある団体をいう。
- 2 暴力団員：暴力団の構成員をいう。
- 3 暴力団準構成員：暴力団又は暴力団員の一定の統制の下にあって、暴力団の威力を背景に暴力的不法行為等を行うおそれがある者又は暴力団若しくは暴力団員に対し資金、武器等の供給を行うなど暴力団の維持若しくは運営に協力する者のうち暴力団員以外のものをいう。
- 4 暴力団関係企業：暴力団員が実質的にその経営に関与している企業、暴力団準構成員若しくは元暴力団員が実質的に経営する企業であって暴力団に資金提供を行うなど暴力団の維持若しくは運営に積極的に協力し、若しくは関与するもの又は業務の遂行等において積極的に暴力団を利用し暴力団の維持若しくは

運営に協力している企業をいう。

- 5 総会屋等：総会屋、会社ゴロ等企业等を対象に不正な利益を求めて暴力的不法行為等を行うおそれがあり、市民生活の安全に脅威を与える者をいう。
- 6 社会運動等標ぼうゴロ：社会運動若しくは政治活動を仮装し、又は標ぼうして、不正な利益を求めて暴力的不法行為等を行うおそれがあり、市民生活の安全に脅威を与える者をいう。
- 7 特殊知能暴力集団等：前記1から6までに掲げる者以外のものであって、暴力団との関係を背景に、その威力を用い、又は暴力団と資金的なつながりを有し、構造的な不正の中核となっている集団又は個人をいう。

イ 申請団体は、自己若しくは自己の役員等又は自己の委託先若しくはその役員等が、自ら又は第三者を利用して、次の各項目の一にでも該当する行為を行わないことを配分申請書の該当箇所にて確約していただきます。

- (ア) 暴力的な要求行為
- (イ) 法的な責任を超えた要求行為
- (ウ) 取引に関して、脅迫的な言動をし、又は暴力を用いる行為
- (エ) 風説を流布し、偽計を用い又は威力を用いて日本郵便株式会社の信用を毀損し、又は日本郵便株式会社の業務を妨害する行為
- (オ) その他前各項目に準ずる行為

ウ 日本郵便株式会社は、申請団体若しくは申請団体の役員又は申請団体の委託先若しくはその役員等が、前記アの各項目のいずれかに該当し、若しくは前記イの各項目のいずれかに該当する行為をし、又は前記アによる表明及び確約に関して虚偽の申告をしたことが判明した場合は、採択を取り消すこと又は配分金の返還を求めることがありますので、あらかじめご了承ください。

(4) その他

ア 年賀寄附金配分事業に他の助成団体等の補助金・助成金を加えて実施することはできません。年賀寄附金配分へ申請した事業と同一の事業を他の助成団体へ並行して申請することはかまいませんが、他の補助金・助成金の助成が決定した場合には、どちらかを選択していただくこととなりますので、必ず速やかに事務局へご連絡をお願いいたします。

イ 申請事業は団体が自ら実施するものである必要があり、配分金を他へ再助成する事業は配分対象外です。団体の責任において申請事業の一部を外部に委託することは可能です。

ウ 自己負担金は、団体自らが確実に準備できる額としてください。申請時の自己負担金が準備できない等の場合、辞退していただくこともあります。

エ 申請は1団体（1法人）につき1件のみとします（1施設につき1申請ではありません。）。

オ 整備する浴槽、配備する車両等が施設の入居者・利用者へのサービス提供に直接利用されるなど、年賀寄附金配分対象となっている10の事業（表1参照）の実施に直接つながる内容としてください。

カ その他、ご不明の点については「14. お問合せ」を参照していただき、お問合せください。

7. 申請方法

- (1) 2017（平成 29）年度 年賀寄附金配分申請書（以下「配分申請書」という。）について

配分申請書の各種様式は年賀寄附金ホームページ等からダウンロードできます。

- ・年賀寄附金ホームページ（<http://www.post.japanpost.jp/kifu/>）
- ・郵便 CSR ブログ（<http://blog.post.japanpost.jp/csr/>）

次の 6 種類の配分申請書がありますので、いずれか 1 つを選択してください。

活動・ 一般	活動・チ ャレンジ	施設 改修	機器 購入	車両 購入	東日本大震災及び平成 28 年 熊本地震の被災者救助等
一般枠					特別枠

- (2) 配分申請書の記載上の注意点

- ア 配分申請書の記載・印字に際しては黒インク（印刷、ボールペン又は万年筆）を使用してください。鉛筆や消せるボールペン（インク）は使用しないでください。
- イ 配分申請書は、審査資料としてそのまま複写しますので、のり付けやホチキス留めはしないでください。配分申請書用紙に切り貼りをした場合は複写したものを提出してください。印刷又は複写は片面刷りとし、両面刷りにしないでください。
- ウ 配分申請書は所定の様式を使用してください。配分申請書の様式を変更したり、ページ数を増やしたりすることはしないでください。
- エ 審査は配分申請書により行いますので、配分申請要領、配分申請書の注意書きに従い、的確かつ簡潔に記載してください。添付資料がある場合は「添付資料参照」とはせずに必要な事柄は必ず配分申請書に記載してください。

- (3) 申請時に提出する書類（各項目の【必須】は必ず提出していただく書類です。）

- ア 配分申請書【必須】
- イ 配分申請する事業を所管する大臣又は都道府県知事等の意見書（原本）（*5）【必須】
（*5）意見書の入手には時間を要します。10 月 20 日頃までを目安に所管部門に意見書の交付申請をしてください。
- ウ 申請する団体の定款又は寄附行為（写し）（*6）【必須】
- エ 2015（平成 27）年度申請団体収支決算書（写し）（*6）（*7）【必須】
- オ 2016（平成 28）年度申請団体収支予算書（写し）（*7）【必須】
（*6）ウ、エについては、NPO 法人の場合は、内閣府 NPO 法人ポータルサイト（<https://www.npo-homepage.go.jp/portalsite.html>）に法人掲載資料として掲載されていること、また、NPO 法人以外の団体の場合は、自団体のホームページ等に掲載されていることが望まれます。
（*7）エ、オについては、NPO 法人の場合は NPO 法人会計基準に、一般社団・財団法人、公益社団・財団法人の場合は公益法人会計基準に、また、社会福祉法人の場合は社会福祉法人会計基準に準拠していることが望まれます。
- カ 必要な見積書（写し）（複数の業者からの見積書を添付してください。）【必須】
- キ 郵便はがき【必須】
申請書類を受領した旨を事務局より通知いたしますので、配分申請書 P.1「実施責任者」の連絡先（住所）・氏名を宛名面に記載してください。
- ク 申請団体を紹介したパンフレット等（作成している場合）
- ケ その他必要な補助資料（審査で必要な内容は必ず配分申請書に記載してください。）

※ 以下の資料は、該当する申請のみ必ず提出していただく資料です。

コ 改修施設の図面及び改修箇所の写真等、施設改修を行う内容が具体的に分かる資料写真を添付する場合、写真の裏に団体名を記入し A4 用紙に貼付して提出してください（A4 用紙への直接印刷・コピーも可。）。A4 用紙に複数枚の写真を貼付又は印刷していただいてもかまいません。写真を貼付又は印刷した A4 用紙は 2 枚（2 ページ）までとします。

サ 改修する施設が借用施設であるときは当該施設の貸与契約書（写し）

シ 文化財の保護事業の申請の場合は配分対象物が文化財指定を受けていることが分かる登録証明書等（写し）

(4) 繰越剰余金

配分申請書 P.1 の「繰越剰余金」の記載欄は、直近の決算書に記載された法人全体の次期繰越剰余金額を記載してください。法人が準拠している会計基準により、「次期繰越活動収支差額」、「次期繰越活動増減差額」、「次期繰越収支差額」、「次期繰越正味財産額」、「期末正味財産合計額」、「正味財産期末残高」、「翌年度繰越消費収入（支出）超過額」、「翌年度繰越収支差額」、「正味財産合計」、「正味財産額」という用語で決算書に記載されています。

表 6 会計基準ごとの金額を記載すべき箇所 (*8)

準拠する会計基準	書類名	金額を記載すべき箇所
社会福祉法人会計基準（旧）	事業活動収支計算書	次期繰越活動収支差額
社会福祉法人会計基準（新）	事業活動計算書	次期繰越活動増減差額
特定非営利活動法人会計基準（旧）	収支計算書	次期繰越収支差額
特定非営利活動法人会計基準（新）	活動計算書	次期繰越正味財産額
公益法人会計基準	正味財産増減計算書	期末正味財産合計額 又は 正味財産期末残高
学校法人会計基準（旧）	消費収支計算書	翌年度繰越消費収入（支出） 超過額
学校法人会計基準（新）	事業活動収支計算書	翌年度繰越収支差額

なお、上記「準拠する会計基準」全てについて、貸借対照表の「正味財産合計」又は「正味財産額」の箇所に記載された金額が、会計基準ごとに対応する上記「金額を記載すべき箇所」に記載された金額と一致します。

(*8) 社会福祉法人会計基準は、「社会福祉法人会計基準の制定について」（2011年7月27日厚生労働省雇用均等・児童家庭局長、社会援護局長連名通知）による基準を（新）、それより前の基準を（旧）としています。

特定非営利活動法人会計基準は、「『NPO 法人会計基準』の一部改正について」（2011年11月20日 NPO 法人会計基準協議会）による改正後の基準を（新）、改正前の基準を（旧）としています。

学校法人会計基準は、「学校法人会計基準の一部を改正する省令」（2013年4月22日文科科学省令第15号）による改正後の基準を（新）、改正前の基準を（旧）としています。

上記以外の会計基準に準拠している等により、記載すべき金額が不明等の場合は、「14. お問合せ」をご参照の上、お問合せください。

(5) 繰越剰余金の予定使途内容

配分申請書 P.1 の「繰越剰余金の予定使途内容」の記載欄は、上記(4)繰越剰余金の使途予定内容を可能な限り具体的に記載してください。

なお、本項の記載内容は必須であり、記載内容の無いものは欠格となりますので、ご注意ください。

(6) よく利用する郵便局

配分申請書 P.3 において、よく利用する郵便局の記載欄にご記載いただいた郵便局から連絡等を行うことがありますので、ご了承ください。

(7) 提出先及び提出方法

申請書類は下記の提出先宛、必ず受付期間内に郵送してください。

配分申請書は折り曲げずに、そのまま入る封筒を使用し、特定記録郵便又は簡易書留郵便にてお送りください。

なお、申請に必要な書類が全てそろっていることを必ず確認の上、提出してください。特に「意見書」は必須ですので、入手のための余裕期間（おおむね 2 週間以上）を考慮してご準備ください。

(申請書類の提出先)

郵便番号 100-8798

東京都千代田区霞が関一丁目 3 番 2 号

日本郵便株式会社 総務部内 年賀寄附金事務局

(※封筒表面に「申請書在中」と朱書きで明記してください。)

受付期間は 2016（平成 28）年 9 月 12 日（月）から 2016（平成 28）年 11 月 11 日（金）（当日消印有効）までです。 消印（差出）が 2016（平成 28）年 11 月 12 日（土）以降の応募については、理由のいかんにかかわらず受理できません。

8. 申請事業に期待する項目及び優先度合い（審査のポイント）

(1) 申請事業に期待する項目

ア 先駆性（先駆性が高く発展性のある事業）

従来から行われている事業をそのまま実施するのではなく、従来の考え方にとられない新たな取組又は事業プロセスの新たな改善等を行う事業であり、他の団体でも今後実施される等の発展性のあるもの。

イ 社会性（社会的ニーズとその社会的波及効果の高い事業）

大きな社会的課題となっているもの又は必要とされながら従来行われていなかったもの等の社会的要請・ニーズを充足する事業であり、その事業が実施されることにより、他でも同様の事業が実施されやすくなる等の波及効果が高いもの。事業を実施する者の事業の効率性や安全性が向上するものも含む。

ウ 実現性（事業計画が明確化され、実現性が高く継続・発展が見込める事業）

事業は具体的に計画され、1年間の事業内容として団体の事業規模・収支規模に対して適切であり、事業実施のための人員配置・自己負担金・運転資金の調達が準備され、事業の成果目標が定量的・定性的に明確化され、今回の事業につながる過去の蓄積を持ち、実現性が高く継続・発展が見込めるもの。

エ 緊急性（緊急性の高い事業）

ここ1年間の事業年度内に実施する必要性が高いもの。

※ 施設改修や機器購入については、単なる老朽化による改修・購入よりも新規事業の実施及び事業の拡大等に伴う改修・購入並びに事故や天災などに伴う改修・購入の方が高く評価されます。

※ 上記（1）ア～エの4項目については、審査の際に重要な判断材料となる項目です。配分申請書には、団体の事業全体についてではなく、申請される事業内容について、ご記載ください。

(2) 定量的条件の配慮

上記（1）の期待する項目に加えて、以下の定量的条件が優先順位に加味されます。

ア 年賀寄附金申請額がより小さい方を優先（できる限り多くの団体に配分するため）

イ 申請事業の事業総額に占める自己負担金の割合が高い方を優先（事業の実施に向けて自己努力意識や準備の高い団体、自己負担割合が10%以上であることを期待します。）

ウ 団体の前年度決算における繰越剰余金額がより小さい方を優先（財政状況が厳しく配分の必要性がより高い団体）

※ 審査に当たっては、上記（1）及び（2）を踏まえて総合的に判定いたします。

9. 配分の決定と通知の時期

- (1) 年賀寄附金配分団体及び配分額は、社外有識者による審査委員会において審査の上、総務大臣の認可を受けて決定いたします。
- (2) 配分団体・配分額の決定は2017（平成29）年3月末を予定しています。
決定後、申請された団体には、採否結果を書面にてお知らせするとともに、配分団体名、代表者名、住所、事業概要、配分額等を当社ホームページ等で公表いたします。
- (3) 審査の結果、申請額を減額査定し配分金額を決定することがあります。

10. 申請事業の実施

- (1) 配分決定の時期は申請時から半年ほど経過し、その間に状況の変化もあると考えられますので、配分決定した内容に基づき、事業計画を再確認していただきます。見積りを再度取り、現状に即した「事業実施計画書」を作成し、提出していただき、これに基づき事業を実施していただくこととなります。
なお、申請内容に基づき、審査・決定をしていますので、原則としてその内容を変えることはできません。
- (2) 配分決定後の事業計画の見直し及び事業終了時において、事業費総額が減少した場合は、その差額分だけ配分決定金額から減額いたします。自己負担金額の減額はできません。減少した金額分を返納していただくことがあります。また、事業費総額が逆に増加した場合であっても、配分額は増額になりませんので、増額分を自己負担していただくこととなります。これらについてあらかじめご了承ください。
- (3) 年賀寄附金は事業の終了月の月末に団体が指定した金融機関口座宛に送金します。ただし、活動・一般プログラム、活動・チャレンジプログラム及び東日本大震災及び平成28年熊本地震の被災者救助・予防（復興）については、事業開始月の月末に送金することも可能です。

11. 年賀寄附金配分事業の表示

年賀寄附金配分を受けて実施した事業においては、購入物件のある場合はその物件へ、冊子・チラシを調製したときはその冊子・チラシへ、その他の場合は何らかの方法をもって年賀寄附金配分事業により実施した旨の表示をしていただきます（詳細につきましては配分決定後、実施計画書を作成していただく際にご説明いたします。）。

なお、年賀寄附金配分を受けて実施した事業につき機関誌等へ掲載する場合も、「日本郵便株式会社から年賀寄附金配分を受けました」等の記述をお願いします。

※ 当社ホームページ等に掲載されている当社ロゴマークのご使用に際しては、必ず事前に年賀寄附金事務局へご相談ください。

12. 事業終了時

事業の終了時には「事業完了会計報告書」を作成していただき、事業の終了月の翌月末までに提出していただきます。

13. 監査及び評価

年賀寄附金を受けて実施された事業が適正に実施されたか、事業のその後はどうなったのか等を確認するため、法律により監査が義務付けられています。日本郵便株式会社社員がお伺いし、実地で監査を行います。

また、事業の完了後、「事業成果報告・自己評価書」を提出していただき、評価委員会による評価を行います。その際、ヒアリング調査を行うことがあります。ご協力をお願いします。

なお、優れた成果を残された団体については、その事業を広く PR させていただくことがありますので、あらかじめご了承願います。

14. お問い合わせ

(1) 関係情報の掲載

年賀寄附金ホームページ等において関係情報を掲載していますので、ご参照ください。

- ・年賀寄附金ホームページ（<http://www.post.japanpost.jp/kifu/>）
- ・郵便 CSR ブログ（<http://blog.post.japanpost.jp/csr/>）

(2) お問い合わせの多い質問と回答の掲載

お問い合わせの多い質問と回答を掲載していますので、お問い合わせいただく前にご参照ください。

- ・年賀寄附金 Q&A（<http://blog.post.japanpost.jp/csr/2012/06/120620qa.html>）

(3) お問い合わせ及び申請相談

年賀寄附金ホームページに「お問い合わせ用フォーマット」を用意しております。必要事項を入力の上、ご照会ください。後日、メールにより回答いたします。

- ・年賀寄附金に関するお問い合わせ
（https://www.post.japanpost.jp/question/contact_us/csrmail.html）
- ・電話でのお問い合わせは、お急ぎの場合のみ、以下の電話番号へご連絡ください。
年賀寄附金事務局 03-3504-4401（受付時間：平日 10 時～12 時及び 13 時～17 時）

15. その他ご注意

- (1) 審査の過程において、年賀寄附金事務局から申請事業内容等の確認のため、配分申請書に記載されている実施責任者に連絡させていただく場合があります。
- (2) お送りいただきました申請書類等は返却いたしませんのであらかじめご了承ください。
- (3) 選考内容、採否の理由に関するお問い合わせには一切お答えできません。

以上

年賀寄附金配分事業の流れ（予定）

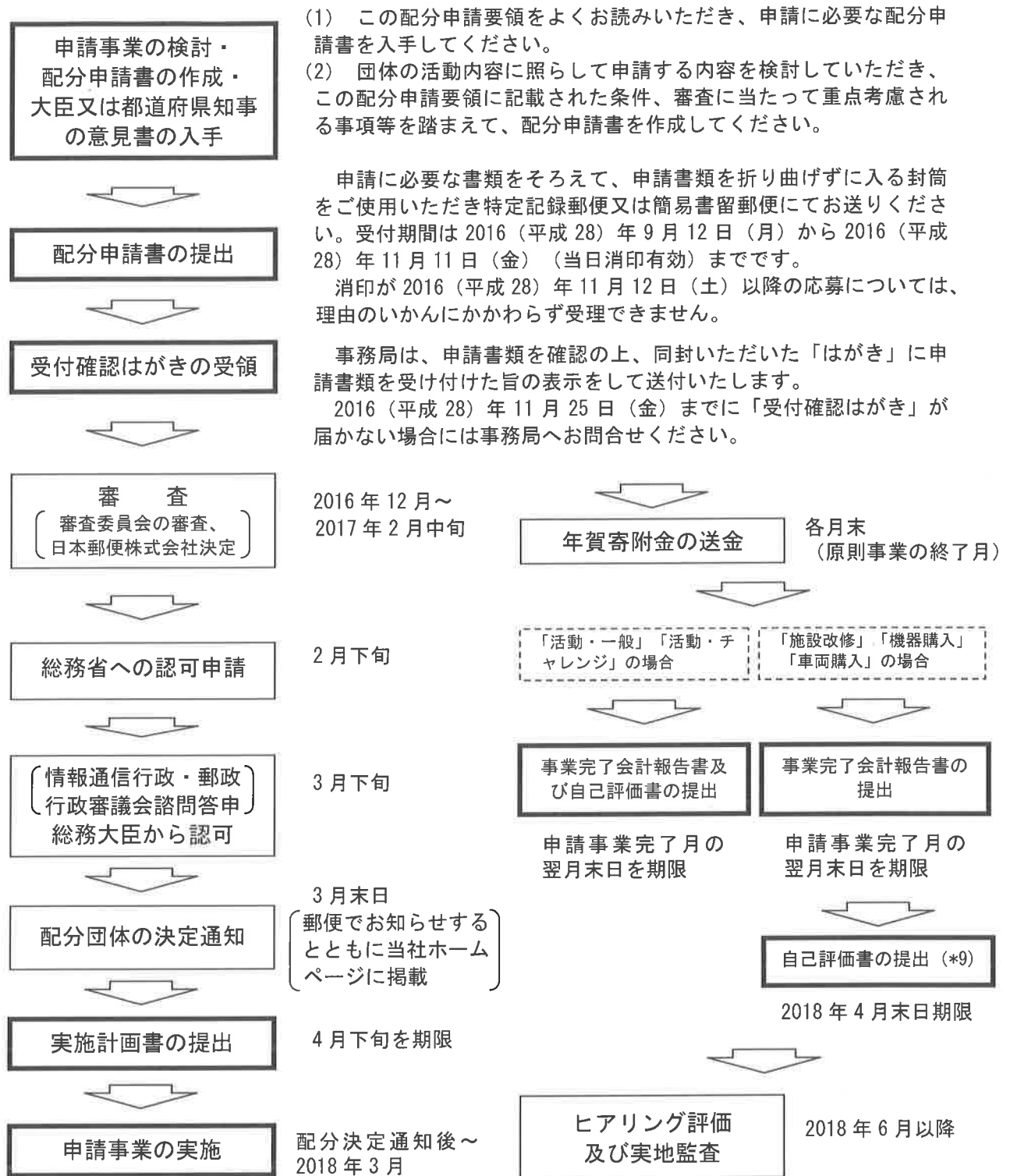

※ 太線（）で囲んである事柄は、団体で行っていただくものです。

（*9）自己評価書は、改修・購入後から2018年3月末までの活用実績等を記載の上、2018年4月末日までに提出してください。特別枠「東日本大震災及び平成28年度熊本地震の被災者救助・予防（復興）」については、事業内容により判断してください。判断に迷う場合は、事務局までご連絡ください。

2017（平成 29）年度 年賀寄附金配分事業 活動分野配分対象経費基準

本資料は、年賀寄附金配分事業のうち、「活動・一般プログラム」、「活動・チャレンジプログラム」及び「東日本大震災及び平成 28 年熊本地震の被災者救助・予防（復興）」の各分野の活動の経費項目に関する基準等を定めたものです。

上記の 3 分野の申請を行おうとする団体の方は、下記各項の範囲内で事業内容を検討してください。

【重要事項】

- 1 各項目に記載された配分対象経費以外の経費は、配分申請書の経費内訳に記載できません。
- 2 「活動・一般プログラム」及び「活動・チャレンジプログラム」については、活動を行う上での物品等の購入は差し支えありませんが、施設改修又は車両購入に該当するものを活動に含めることはできません。
- 3 申請された経費は審査の段階で査定することがあります。
- 4 領収書の額面が 20 万円以上になると想定される経費は、複数の業者からの見積り、又は入札としていただきます。配分申請書へは複数の業者からの見積書を添付してください。なお、これには謝金・旅費交通費・会議費・会場借料・賃金は除きます。また、公共的な料金は料金表を添付してください。
- 5 団体維持のための経常的経費は対象外です。申請する事業に係る固有の経費のみが対象となります。配分決定後、団体の経常的経費であることが判明した場合は配分金を返還していただきますのでご注意ください。
- 6 記載内容については事務局からお問合せ・査定等の連絡をすることがあります。

1. 謝 金

- ・ 申請事業において構築された委員会への委員の出席、現地調査、講師のセミナー講演等、原稿執筆者の執筆等への謝金
- ・ 医師・看護師等専門職の臨時雇用
- ・ その他謝金（翻訳、通訳等は「12 雑役務費」に計上してください。）
- ・ 申請団体の役職員へは謝金は支出できません。ただし、非常勤役員で特に専門性の高い役員への謝金を支払う必要があるときは理由書を添付してください。

2. 旅費交通費

- ・ 講師・委員・事務局員等の会議開催場所・イベント開催場所への移動に要する実費経費、宿泊費実費
- ・ 駐車場料金、ガソリン代、有料道路通行料金、他の交通手段の無い場合又は他の交通手段の料金よりも安価な場合のレンタカー代・タクシー代等
- ・ 宿泊料金は高価（おおむね 1 万円を上限とします。）でないこと、また、宿泊の場合の食事代は対象外とします（食費込み宿泊費以外の選択肢がない等、食事代を分離できない場合を除きます。）。

3. 会議費

- ・ 会議時の簡素な茶菓及び弁当程度の簡素な食事の購入に要する経費
- ・ アルコール類の提供や申請団体スタッフのみの打合せ会合等の経費は対象外です。

4. 会場借料

- ・ 委員会・研修会・イベント等での会場借上料、音響設備使用料等
- ・ 申請団体が所有する、又は経常的に賃借する施設や事務所の使用料は対象外です。ただし、団体が有償で貸し出す、又は利用する施設であって、かつ料金表が外部に明示されているものは対象とすることができます。

5. 借料損料

- ・ 物品の借り上げ経費（レンタル料・リース料等）及びこれに伴う運搬経費・設置調整費等

6. 印刷製本費

- ・ チラシ・ポスター・報告書・封筒等の印刷経費
- ・ コピー代、用紙・インク等印刷に係る消耗品
- ・ レイアウト・デザイン等費用は印刷製本費
- ・ 折込広告等の広告作成費等は一括して「8. 広告宣伝費」に計上してください。
- ・ 報告書等の原案作成・原稿執筆経費等は「13. 委託費」に計上し、印刷経費を含む報告書作成経費等と記載してください。
- ・ 個人的執筆は「1. 謝金」に計上してください。

7. 通信運搬費

- ・ 申請事業に関する郵送料、電話料、サーバー使用料等、機材等運搬経費（貨物運搬用レンタカー代、駐車場料金、有料道路料金、実際の走行分のガソリン代等）
- ・ 申請事業以外の費用と混在しており、申請事業分のみが分離できないものは全体を対象外とします。

8. 広告宣伝費

- ・ イベント等を行う際の周知のためのメディア掲載等の経費
（例）折込広告費、新聞・雑誌等への広告料等（そのための企画料・原稿作成料・印刷経費等含みます。）

9. 消耗品費

- ・ 1 件 10 万円未満の機器・材料費
(例) 文具・用紙・記録媒体・封筒購入、10 万円未満のコンピュータソフト、資料用・講習会研修会用教材・書籍、調理実習用材料費等
- ・ 申請事業に使用が限定できない一般的事務用機材や事務用品等は対象外とします。ただし、特に必要とする場合は理由書を添付してください。

10. 什器備品費

- ・ 1 件 10 万円を超える機器は什器備品費とします。
- ・ 申請事業に使用が限定できない什器備品、また、団体の経常活動に使用する一般的事務機材等は対象外とします。ただし、特にこのような機材を必要とする場合は理由書を添付してください。

11. 賃金

- ・ 申請事業の実施に必要な臨時雇用者（パート、アルバイト）の賃金及び通勤費
- ・ 申請団体役職員であるが、その者が団体の定常業務を離れて、申請事業に従事する場合には、申請事業に従事する実勤務時間数に対して賃金を計上することができます。完了会計報告では、これらに関して次のことが記載された資料を併せて提出してください。
 - 1 支給対象者氏名
 - 2 時給額、総勤務時間数、支給総額
 - 3 申請事業の業務に携わった日時と時間数及び業務内容（業務日誌等）
 - 4 社会保険料等の団体負担分や通勤費等は、申請事業の勤務時間比率により按分することができます（その際は積算根拠を明らかにしてください）。なお、通勤費以外の交通費は「2. 旅費交通費」に計上してください。
- ・ 時給額は時間当たり 1,000 円程度までとします。また、査定することがあります。

12. 雑役務費

- ・ 通訳、翻訳、手話通訳、要約筆記、預かり保育、議事録作成、ピアノ調律等の専門的業務を専門家や専門機関等に依頼する経費
- ・ 雑役務費は査定することがあります。特に市場価格を超えられる場合は理由書を添付してください。

13. 委託費

- ・ 事業の一部を外部に発注するもの。
（例） 調査・分析業務、報告書原案の作成、イベントに関する外部委託、コンピュータソフトやホームページ制作、文化財等修復委託費
ただし、申請事業の企画・立案・実行等の全てを外部発注することはできません。

14. その他

- ・ 上記1～13項のいずれにも該当しない費用
（例） 振込手数料、収入印紙等租税公課、イベント参加者の保険料、入場料等
- ・ 活動、一般プログラムでカーボン、オフセット、クレジットの購入を含む場合のクレジットは、J-VER、国内クレジット及びJ-クレジットの3種類とします。その場合、適宜、次の項目を配分申請書の「活動事業費の内訳」に記載するとともに、クレジット提供事業者の発行する見積書を添付してください。
 - －クレジット提供事業者（事業者名、担当者名、連絡先電話番号等）
 - －クレジットについて
 - ・ クレジット種別、プロジェクト名称、クレジット登録番号、無効化予定時期（年月）
 - ・ 単価（円／tCO2e）
 - ・ 総量（tCO2e）
 - ・ 総額（円）

以 上